

Estimaciones agrícolas

Informe semanal

27 de julio de 2023

Secretaría de Agricultura,
Ganadería y Pesca



Ministerio de Economía
Argentina

INFORME SEMANAL al 27 de julio de 2023

Índice

- ✓ Panorama Agroclimático
 - Precipitaciones
 - Temperaturas
 - Estado de las reservas hídricas
- ✓ Evolución de los cultivos al 27/07/2023
 - Cosecha Fina, Campaña 23/24 (Cártamo, Cebada, Colza, Garbanzo, Lino, Trigo)
 - Cosecha Gruesa, Campaña 22/23 (Algodón, Maíz, Maní, Soja, Sorgo)
- ✓ Mapa de delegaciones
- ✓ Avance de la cosecha de algodón 22/23
- ✓ Avance de la cosecha de maíz 22/23
- ✓ Avance de la cosecha de maní 22/23
- ✓ Avance de la cosecha de sorgo 22/23
- ✓ Avance de la cosecha de soja 22/23
- ✓ Avance de la siembra de cebada 23/24
- ✓ Avance de la siembra de trigo 23/24
- ✓ Área sembrada de Granos y Algodón, 2012/2013 - 2021/2022
- ✓ Volúmenes de producción de Granos y Algodón, 2012/2013 - 2021/2022
- ✓ Producción de cultivos en la República Argentina, 2021/2022
- ✓ Humedad del suelo y aspecto del cultivo (Maíz)
- ✓ Humedad del suelo y aspecto del cultivo (Trigo)

Si desea alguna aclaración respecto a la información presentada en este reporte, puede comunicarse con el 011-4349-2758 o vía e-mail a: direstiagri@magyp.gob.ar



Panorama Agroclimático

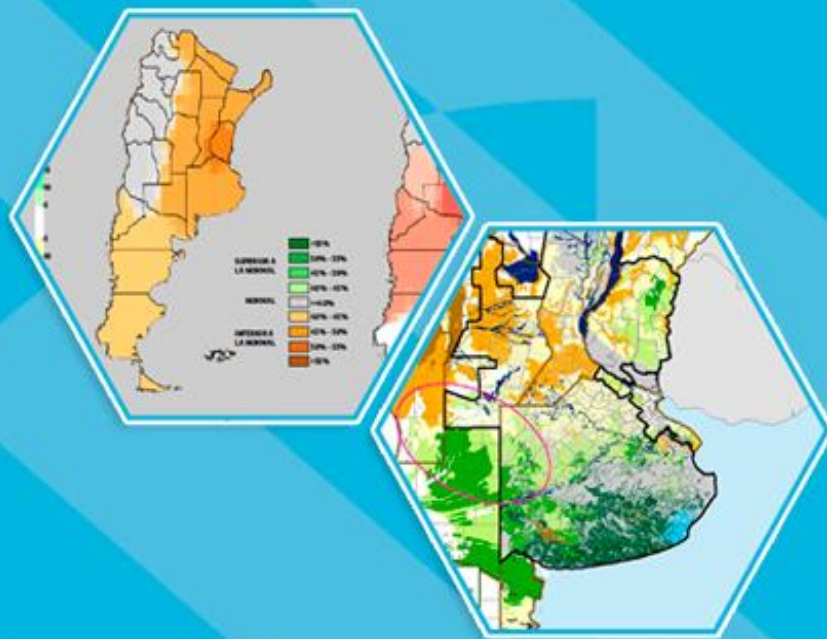

PRECIPITACIONES

En general se registraron precipitaciones escasas en la mayor parte del territorio nacional. Los mayores acumulados corresponden al noroeste de Patagonia, provenientes de lluvias y nevadas, destacándose El Bolsón (60mm) y Bariloche (59mm). En el centro-este de la provincia de Buenos Aires se dieron eventos con milimetrages, en general, inferiores a 20mm, con máximos locales en Mar del Plata (35mm), Olavarría (24mm) y Dolores (23mm). Por otro lado, en Patagonia se destaca Río Gallegos (26mm). Fuera de estas regiones los acumulados fueron escasos o nulos.

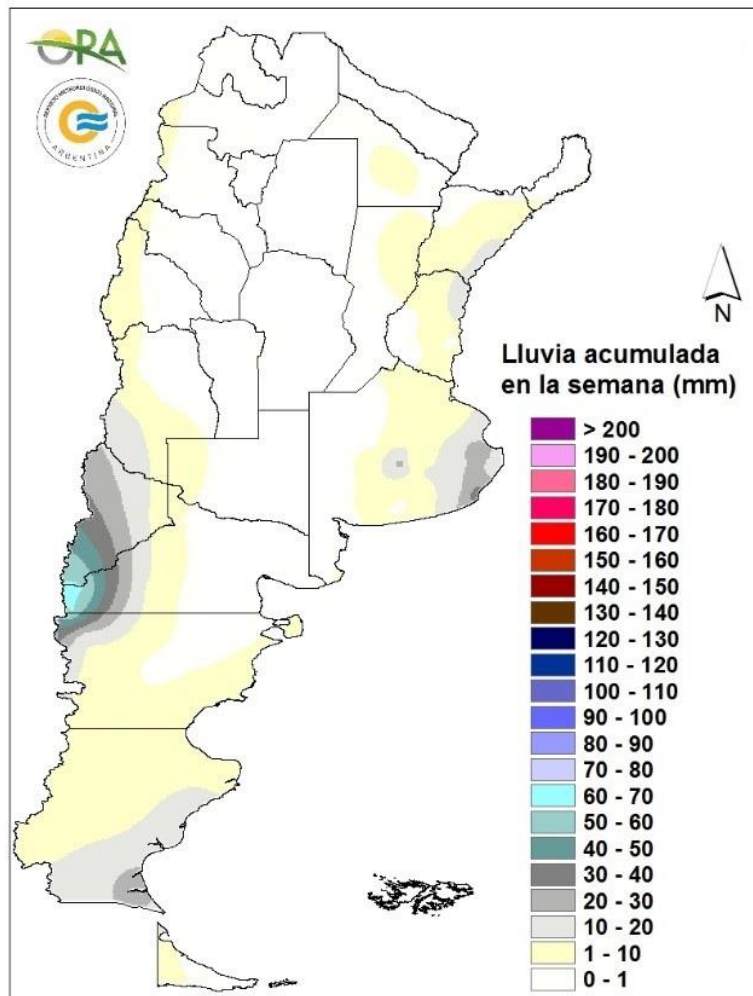

Precipitaciones acumuladas en la semana

No se esperan grandes acumulados en la semana. Se prevé posibilidad de lluvias y nieve en zonas cordilleranas de Patagonia. Durante el jueves podrían darse precipitaciones aisladas en zonas costeras de Buenos Aires, La Pampa y Misiones.

TEMPERATURAS

Las temperaturas medias de los últimos siete días fueron superiores a las normales en el norte del país, principalmente en el NEA y en sectores de Cuyo, e inferiores a las esperadas para la época del año en el sur de Patagonia. Durante el fin de semana el ingreso de un frente cálido desde el norte provocó un incremento marcado de las temperaturas, registrándose máximas superiores a los 30°C en gran cantidad de localidades del centro y norte del territorio argentino, destacándose Rivadavia (37°C). Por otro lado, se reportaron heladas tanto agronómicas como meteorológicas prácticamente en todo el país, dándose en Río Gallegos (-14,7°C) la mínima semanal absoluta, en tanto que en las provincias pampeanas corresponde a Villa Gesell (-3,2°C).

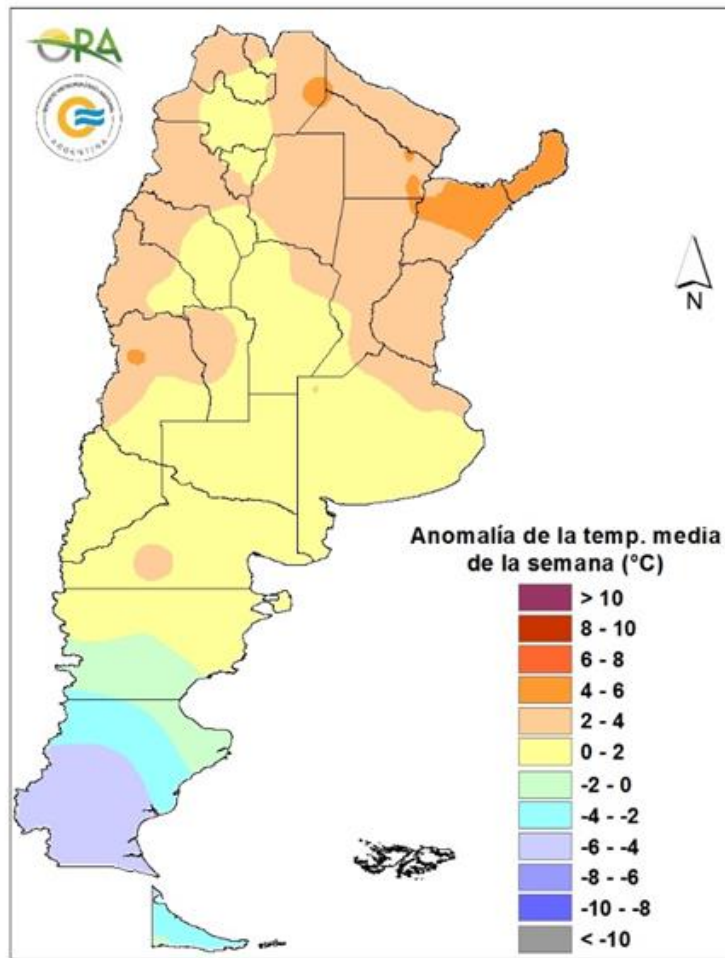

Anomalia de la temperatura media de la semana

Se esperan temperaturas medias normales a sobre lo normal desde el norte de Patagonia hasta el norte del país, mientras que en el sur de Patagonia se esperan temperaturas normales a por debajo de lo normal. Entre miércoles y viernes se prevén temperaturas frías con posibilidad de heladas agronómicas en el Mendoza, San Luis, sur y este de Córdoba, sur de Santa Fe, Buenos Aires, La Pampa y Patagonia, donde también podrían darse heladas meteorológicas al igual que el sur de Buenos Aires. A partir del sábado las temperaturas comenzarán a aumentar paulatinamente hasta el próximo martes, con posibilidad de máximas sobre 35°C en localidades del este de Salta, Formosa, noreste de Santiago del Estero y Chaco.

ESTADO DE LAS RESERVAS HIDRICAS

El mapa corresponde a la estimación de contenido de agua en el primer metro de suelo para lotes con TRIGO DE SIEMBRA TEMPRANA. Valores locales de reservas pueden consultarse en http://www.ora.gob.ar/camp_actual_reservas.php. No se observan grandes cambios en la mayor parte del área triguera nacional, debido a la escasez de precipitaciones y al bajo consumo hídrico actual, presentando, en general, buenos niveles de humedad en el suelo. Disminuye el área con reservas excesivas en Buenos Aires, Entre Ríos y Santa Fe. En Buenos Aires, solo en la franja este prevalecen los perfiles muy recargados debido a las precipitaciones de las última semana, en tanto que la franja central los almacenajes son óptimos y en el oeste adecuados y regulares, al igual que en La Pampa. Condiciones similares se observan en Entre Ríos, que presenta reservas excesivas en el noreste y óptimas en el resto de la provincia. En Santa Fe predominan las reservas adecuadas y óptimas, al igual que en el este de Córdoba. Por otro lado, en el centro-norte de Córdoba y en Santiago del Estero se mantiene el desecamiento progresivo, producto de la escasez de lluvias y a las altas temperaturas de la última semana, región con pocas probabilidades de mejoras durante los próximos siete días, teniendo en cuenta el pronóstico de precipitaciones.

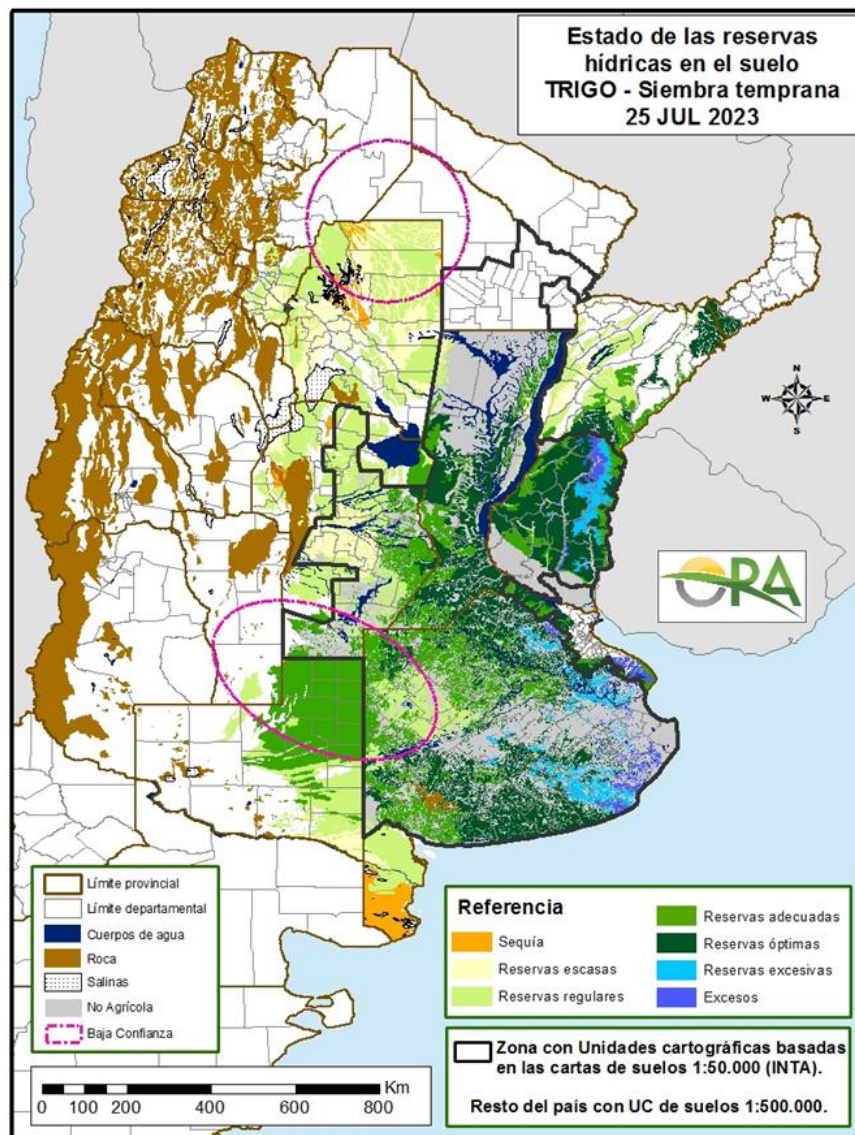

Mapa de reservas hídricas hecho a partir de datos meteorológicos del SMN y del INTA e información de suelos del INTA



Estado de los Cultivos



Cosecha Fina – Campaña 2023/2024

CÁRTAMO

El cultivo implantado en la provincia de Salta, continúa avanzando en su desarrollo, próximo a ingresar a la etapa de floración, en buen estado general.

CEBADA



Durante la semana informada, prácticamente no se han registrado precipitaciones, y las mismas, fueron puntuales y localizadas desde el centro hacia el sudeste provincial. No obstante la humedad superficial es adecuada, permitiendo que la siembra avance sin complicaciones. La superficie sembrada a nivel provincial se ubica en el 95% de los valores estimados. El cultivo se desarrolla sin inconvenientes, en etapas que van desde emergencia hasta crecimiento, sin inconvenientes sanitarios y en buen estado general.



Buena evolución del cultivo implantado, atravesando etapas iniciales de crecimiento, en buen estado general.



No se han registrado precipitaciones durante la semana informada. La humedad edáfica se mantiene en niveles adecuados, sobre todo en los primeros centímetros, sin reportar inconvenientes para el avance de las tareas de siembra, que a la fecha se encuentra en torno al 80% de la superficie estimada. El cultivo presenta buen estado general, sin presencia de plagas o enfermedades.



Buena evolución del cultivo implantado, con los más adelantados en fase de macollaje. Se reportan aplicaciones para el control de enfermedades.

COLZA

El cultivo implantado en la provincia de Buenos Aires, presenta un buen estado general, y con adecuado ritmo de crecimiento.

En Entre Ríos, la mayoría de los lotes se encuentran en etapa de roseta, mientras que los más adelantados ya están comenzando a cerrar surco.

GARBANZO

El cultivo implantado en la región del NOA, se mantiene en estado vegetativo, con los lotes más adelantados muy próximos a la floración. La condición del cultivo es mayormente buena. Se reporta alta presión de orugas, situación que no es muy común para este cultivo, y varios días con temperaturas por encima de lo normal para la época del año.

LINO

En la provincia de Entre Ríos, el cultivo se presenta en buen estado general, en etapa de enramado.

TRIGO



Durante la semana informada se han registrado algunas precipitaciones puntuales y de escaso milimetraje. Los últimos registros ocurridos durante los meses de mayo, junio, y julio, han permitido la mejora hídrica de los perfiles, manteniendo la humedad en la cama de siembra en niveles adecuados. Es por ello que la siembra se encuentra en las instancias finales, restando algunas zonas en donde las precipitaciones fueron insuficientes, o en su defecto, excesivas (región del sudeste). Se estima que de no poder sembrarse, dichas zonas pasarían directamente a cultivos de cosecha gruesa. Respecto a la utilización de fertilizantes, se reporta en baja intensidad, a la espera

de precipitaciones que permitan la incorporación de los mismos. Los lotes sembrados se presentan con muy buen aspecto general, con buena densidad obtenida, en etapas fenológicas que alcanzan hasta macollaje para los más adelantados. No se reportan inconvenientes sanitarios.



Las labores de siembra en la provincia se encuentran prácticamente finalizadas. La humedad en los primeros centímetros del suelo es adecuada, lo que ha permitido que los lotes implantados se establezcan sin inconvenientes. Respecto a la fenología, se encuentran entre emergencia y crecimiento (macollaje), estos últimos en mayor proporción. No se reportan inconvenientes por presencia de plagas o enfermedades.



Nuevamente una semana sin precipitaciones ha provocado que la siembra del cultivo se encuentre prácticamente detenida debido a la falta de humedad en el suelo. Los lotes implantados se encuentran en condiciones de regulares a buenas, evolucionando en etapas iniciales de crecimiento, y en su mayoría en macollaje.



En la zona norte de la provincia, correspondiente a la delegación Paraná, las elevadas temperaturas registradas, han determinado un aceleramiento en la tasa de crecimiento del cultivo, que presenta una buena densidad de siembra, y que en los primeros sembrados ya se encuentran en macollaje. El estado sanitario bueno en su mayoría.

En la zona sur, correspondiente a la delegación Rosario del Tala, se registraron algunas precipitaciones, que si bien de escaso milimetraje, han provocado la saturación del suelo, demorando el avance y finalización de la siembra. Se informa la detección de roya, aún por debajo de los umbrales de riesgo. Las variedades empleadas en la siembra fueron de ciclo largo, y la mayoría se encuentra en macollaje.



LA PAMPA

Durante la semana no se registraron precipitaciones, pero los acumulados hasta la fecha, han permitido la recuperación hídrica de los perfiles, por lo menos en la cama de siembra. La misma se encuentra avanzada promediando alrededor del 90% sobre la superficie estimada. Los sembradíos se encuentran en buen estado general, sin presencia de plagas o enfermedades, y con los lotes más adelantados ingresando a macollaje.



SANTA FE

En el norte provincial, abarcando la zona de la delegación Avellaneda, la siembra ya se encuentra finalizada, y la misma se desarrolló, en condiciones de escasa humedad, determinando que el cultivo implantado se presente en su mayoría en condiciones de regulares a malas. Se reporta la aparición de roya, para lo que se están realizando los controles correspondientes. Hacia el sur, las condiciones de humedad en los suelos comienzan a mejorar, con un muy buen establecimiento de los lotes sembrados y en condiciones que van desde muy buenas a buenas. La totalidad de los lotes se encuentra en crecimiento, y se reportan aplicaciones de fertilizantes en aquellas zonas donde fuera necesaria. No se reporta la presencia de plagas o enfermedades ni tampoco daños por heladas.



SAN LUIS

El cultivo que la mayoría de la región productiva se realiza bajo riego, se encuentra en buenas condiciones, no siendo así para los que se hacen en secano, ya que las lluvias registradas fueron en muy bajos milimetrajes.

SANTIAGO
DEL ESTERO

No se registraron precipitaciones en el período informado. El cultivo ya implantado se desarrolla con normalidad, pero es imperante la ocurrencia de precipitaciones para el posterior crecimiento y desarrollo, con una humedad que en breve podría ser limitante.



En la provincia de Jujuy, los lotes sembrados más temprano y de ciclo más corto están en la etapa de floración con sus espigas emergidas, mientras el resto se encuentra encañando con la inflorescencia ascendiendo por el tallo. Se reporta ataque de oídio en algunos lotes.

En Salta, el trigo permanece en etapas de crecimiento, con condiciones que van de buenas a regulares. Si bien los lotes con riego en su mayoría se ubican en la primera condición, se observa una alta proporción de lotes en seco que también comparten esa situación.

Cosecha Gruesa – Campaña 2022/2023

ALGODÓN



Se da por finalizada la cosecha del cultivo de algodón en el ámbito de la delegación Roque Sáenz Peña. El rendimiento obtenido es de 15.3 qq/ha.



Continúa la cosecha en todos los departamentos, con aproximadamente el 90% de la superficie levantada. Los valores de rendimiento varían entre 3 a 40 qq/ha, y el promedio se ubicará en torno a los 10-13 qq/ha. En el departamento Gral. Obligado la misma ya se encuentra finalizada.



SANTIAGO DEL ESTERO

En la delegación Quimilí, la cosecha del cultivo continúa demorada por la falta de condiciones climáticas. Se espera la madurez de los lotes más retrasados. Los rindes obtenidos varían entre 18 y 26 qq/ha promedio.



NOA

La recolección de los últimos pocos lotes restantes con algodón, localizados en la delegación Salta, marca el fin de la cosecha de esta fibra en la provincia. La campaña se caracterizó por un aumento de la superficie implantada con respecto a la anterior, mientras que en términos de rendimiento, la situación con respecto al año pasado varía según el sistema de cultivo. Los lotes sembrados temprano con riego atravesaron situaciones de alto estrés térmico-hídrico que no pudo ser compensada con la provisión de agua artificial, viendo afectada su productividad potencial. En cambio, los cuadros en secano, por lo general sembrados más tardíamente por falta de lluvias, pudieron aprovechar mejor el agua de las precipitaciones de fines de verano.

MAÍZ



BUENOS AIRES

La cosecha avanza en función de la pérdida de humedad en grano. La ausencia de precipitaciones durante la semana informada, favorece el avance de la misma. La mayor superficie en pie, se registra en la región del sudeste provincial, en donde el exceso de humedad en el suelo impide el paso de la maquinaria, por lo que el progreso en la cosecha se encuentra supeditado a la mejora de las condiciones hídricas del suelo. Se estima que la finalización de la cosecha sea durante el mes de agosto.



CÓRDOBA

Dados los elevados porcentajes de humedad ambiental, se dificulta la pérdida de humedad en grano, provocando que la cosecha se realice con un bajo ritmo de avance. A nivel provincial, aún se mantiene cerca del 25% de la superficie en pie.



CHACO

Continúa avanzando la cosecha, con un ritmo moderado, y sin modificaciones respecto a los valores de producción, que para la zona norte de la provincia se ubican en valores que van desde los 15 a 50 qq/ha.



ENTRE RÍOS

Los elevados contenidos de humedad en grano de los lotes restantes impiden finalizar con la cosecha.



LA PAMPA

En la zona de General Pico, continúan registrándose días de elevada humedad ambiental, lo que dificulta la pérdida de humedad en grano, razón por la cual es lento el avance de las tareas.

Igual situación se registra en la zona de la delegación Santa Rosa. Los maíces que se están cosechando presentan contenidos de humedad en grano de entre 15/16%, y son aquellos que no van a ser embolsados.



SAN LUIS

Durante la semana se registraron días húmedos por lo cual se avanza lento con la recolección de los lotes que quedan en pie.



Las condiciones climáticas actuales de elevada humedad atmosférica, se reportan en casi todo el ámbito provincial. Este contexto no es favorable para el avance de la cosecha. Sin embargo, la evaluación de la pérdida de calidad del material que se mantiene en pie, ha determinado que se comiencen a cosechar maíces con un alto porcentaje de humedad. Según lo informado, en la zona de la delegación Casilda, estos valores se ubican cerca del 20%.

Por otro lado, los acopiadores han comenzado a bajar sus exigencias y comienzan a recibir material con algunos puntos más de humedad de los valores establecidos (14,5% máximo).



Si bien no se registraron precipitaciones, la elevada humedad ambiental y los escasos días soleados, demoran el descenso de humedad en grano, retardando el avance de la cosecha, que a nivel provincial, se ubica en torno del 70% de la superficie implantada.



Las condiciones de la semana, con alta humedad ambiental, dificultaron concluir con la cosecha de los lotes faltantes

MANÍ



Con la cosecha de los últimos lotes se da por finalizada la cosecha.

SOJA



Solo restan unos escasos lotes para finalizar la cosecha. Las últimas precipitaciones que si bien de escaso milimetraje, mantienen saturados los suelos, impiden el paso de maquinaria.

SORGO



La cosecha se encuentra en instancias finales, y la misma avanza en función de la pérdida de humedad en grano. La condición de elevada humedad ambiental registrada durante los últimos días en prácticamente todo el ámbito provincial, retardan el progreso de la cosecha.



Los lotes que aún se mantienen en pie, pertenecen a aquellos de siembra tardía. La cosecha avanza muy lentamente, y en algunas zonas que comprenden a las delegaciones Marcos Juárez y Villa María, la misma se encuentra detenida, a la espera del descenso de humedad en el grano.



Continúa avanzando muy lentamente la cosecha. Los rendimientos obtenidos son bajos.



Si bien se mantienen elevados porcentajes de humedad ambiental, el aumento de la temperatura de los últimos días, ha permitido que lentamente se avance en las tareas de cosecha, la cual avanza lentamente.



La ausencia de precipitaciones durante la semana informada, ha permitido el avance en la cosecha, que ya se encuentra en sus tramos finales.

MAPA DE DELEGACIONES

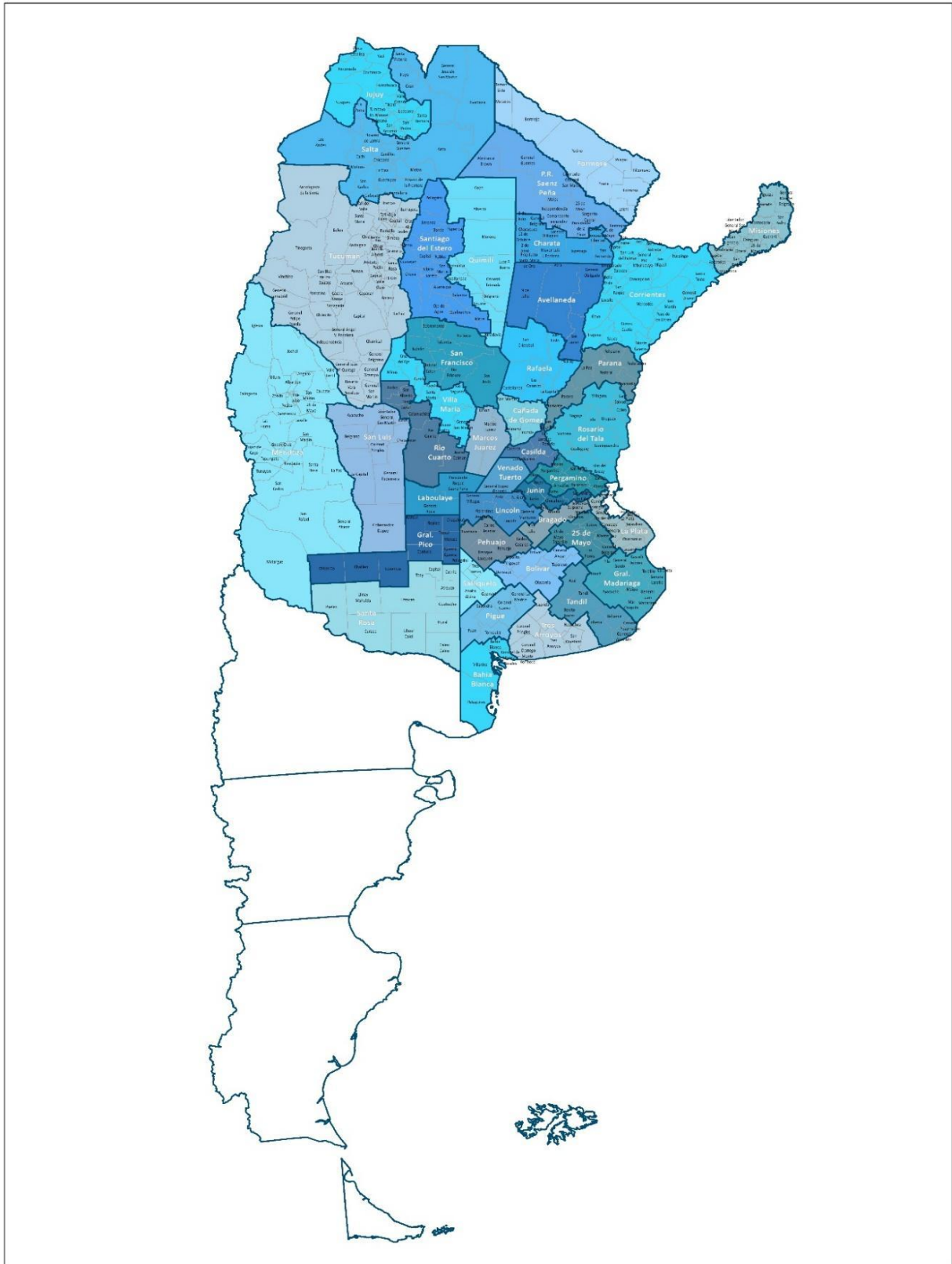



Anexo



AVANCE DE LA COSECHA DE ALGODÓN
CAMPAÑA: 2022/2023 (*)

| DELEGACIÓN | ÁREA SEMBRADA Hectáreas | 22/06 | 29/06 | 06/07 | 13/07 | 20/07 | 27/07 |
|----------------------------|-------------------------------|-----------|-----------|-----------|-----------|-----------|-----------|
| | | % | % | % | % | % | % |
| CATAMARCA | 450 | | | | | 100 | 100 |
| Río Cuarto | 800 | 80 | 100 | 100 | 100 | 100 | 100 |
| San Francisco | 200 | 100 | 100 | 100 | 100 | 100 | 100 |
| Villa María | 350 | 10 | 20 | 30 | 40 | 50 | 100 |
| CORDOBA | 1.350 | 65 | 79 | 82 | 84 | 87 | 87 |
| CORRIENTES | 60 | 100 | 100 | 100 | 100 | 100 | 100 |
| Charata | 100.100 | 90 | 91 | 93 | 94 | 95 | 100 |
| Pcia. R.S.Peña | 67.600 | 80 | 90 | 96 | 98 | 98 | 100 |
| CHACO | 167.700 | 86 | 91 | 94 | 96 | 96 | 100 |
| FORMOSA | 4.000 | 92 | 95 | 97 | 100 | 100 | 100 |
| SALTA | 19.020 | 93 | 97 | 99 | 100 | 100 | 100 |
| SANLUIS | 5.000 | 95 | 98 | 99 | 99 | 99 | 99 |
| SANTA FE | 137.000 | 70 | 77 | 82 | 83 | 87 | 91 |
| STGO. ESTERO (Quimilí) | 111.300 | 28 | 32 | 42 | 51 | 60 | 70 |
| STGO. ESTERO | 69.500 | 90 | 91 | 92 | 96 | 97 | 97 |
| SANTIAGO DEL ESTERO | 180.800 | 51 | 56 | 62 | 69 | 75 | 81 |
| TOTAL PAÍS | 22/23 | 69 | 75 | 80 | 83 | 86 | 91 |
| | 21/22 | 64 | 68 | 74 | 84 | 87 | 89 |

(*) Cifras Provisorias

AVANCE DE LA COSECHA DE MAIZ
CAMPAÑA: 2022/2023 (*)

| DELEGACIÓN | ÁREA SEMBRADA Hectáreas | 22/06 | 29/06 | 06/07 | 13/07 | 20/07 | 27/07 |
|--------------------------|-------------------------------|-----------|-----------|-----------|-----------|-----------|-----------|
| | | % | % | % | % | % | % |
| Bahía Blanca | 17.900 | 14 | 14 | 14 | 44 | 53 | 58 |
| Bolívar | 196.250 | 90 | 92 | 95 | 97 | 98 | 100 |
| Bragado | 155.700 | 47 | 47 | 70 | 80 | 90 | 100 |
| General Madariaga | 142.400 | 59 | 64 | 68 | 75 | 82 | 89 |
| Junín | 213.000 | 100 | 100 | 100 | 100 | 100 | 100 |
| La Plata | 34.550 | 81 | 85 | 90 | 92 | 95 | 97 |
| Lincoln | 317.000 | 80 | 85 | 89 | 95 | 98 | 99 |
| Pehuajó | 379.500 | 100 | 100 | 100 | 100 | 100 | 100 |
| Pergamino | 195.893 | 70 | 78 | 88 | 88 | 88 | 94 |
| Pigüé | 148.000 | 70 | 77 | 80 | 90 | 95 | 96 |
| Salliqueló | 250.000 | 100 | 100 | 100 | 100 | 100 | 100 |
| Tandil | 346.830 | 9 | 13 | 19 | 22 | 28 | 40 |
| Tres Arroyos | 348.257 | 25 | 34 | 39 | 40 | 45 | 50 |
| 25 de Mayo | 183.107 | 88 | 89 | 93 | 94 | 95 | 96 |
| BUENOS AIRES | 2.928.387 | 64 | 67 | 72 | 77 | 80 | 84 |
| | 21/22 | 74 | 80 | 85 | 87 | 89 | 91 |
| Laboulaye | 503.684 | 57 | 73 | 81 | 84 | 86 | 86 |
| Marcos Juárez | 493.800 | 77 | 78 | 83 | 96 | 97 | 98 |
| Río Cuarto | 734.400 | 42 | 42 | 42 | 42 | 45 | 45 |
| San Francisco | 748.090 | 61 | 65 | 74 | 75 | 80 | 83 |
| Villa María | 609.900 | 68 | 76 | 83 | 83 | 83 | 89 |
| CÓRDOBA | 3.089.874 | 59 | 64 | 69 | 72 | 74 | 76 |
| | 21/22 | 75 | 82 | 87 | 93 | 94 | 95 |
| Paraná | 145.580 | 97 | 97 | 98 | 99 | 99 | 100 |
| Rosario del Tala | 343.500 | 95 | 95 | 96 | 97 | 98 | 98 |
| ENTRE RÍOS | 489.080 | 96 | 96 | 97 | 98 | 99 | 99 |
| | 21/22 | 96 | 96 | 98 | 99 | 99 | 99 |
| General Pico | 453.900 | 78 | 87 | 90 | 90 | 90 | 91 |
| Santa Rosa | 226.500 | 63 | 63 | 68 | 73 | 73 | 77 |
| LA PAMPA | 680.400 | 73 | 80 | 83 | 85 | 85 | 87 |
| | 21/22 | 54 | 60 | 63 | 72 | 79 | 81 |
| Avellaneda | 179.100 | 1 | 10 | 19 | 26 | 40 | 77 |
| Cañada de Gómez | 279.821 | 66 | 66 | 76 | 81 | 86 | 87 |
| Casilda | 198.400 | 53 | 74 | 78 | 78 | 80 | 85 |
| Rafaela | 409.190 | 82 | 82 | 89 | 90 | 91 | 93 |
| Venado Tuerto | 195.000 | 100 | 100 | 100 | 100 | 100 | 100 |
| SANTA FE | 1.261.511 | 64 | 69 | 75 | 78 | 82 | 88 |
| | 21/22 | 78 | 79 | 80 | 82 | 84 | 87 |
| CATAMARCA | 18.200 | | | 15 | 28 | 52 | 62 |
| CORRIENTES | 11.000 | 100 | 100 | 100 | 100 | 100 | 100 |
| CHACO (Charata) | 128.200 | 24 | 32 | 33 | 36 | 42 | 53 |
| CHACO (Pcia. R. S. Peña) | 172.310 | | | | 22 | 37 | 52 |
| FORMOSA | 46.100 | | | 20 | 50 | 55 | 60 |
| JUJUY | 8.808 | 20 | 40 | 50 | 70 | 80 | 90 |
| MISIONES | 34.304 | 98 | 99 | 100 | 100 | 100 | 100 |
| SALTA | 373.280 | 16 | 21 | 29 | 38 | 45 | 55 |
| SAN LUIS | 439.000 | 82 | 87 | 90 | 90 | 91 | 95 |
| STGO. ESTERO | 164.000 | 36 | 49 | 57 | 72 | 72 | 72 |
| STGO. ESTERO (Quimilí) | 614.100 | 14 | 19 | 29 | 41 | 60 | 70 |
| TUCUMÁN | 88.370 | 1 | 1 | 13 | 26 | 45 | 50 |
| TOTAL PAÍS | 10.546.924 | 56 | 61 | 66 | 71 | 75 | 79 |
| | 21/22 | 69 | 74 | 78 | 83 | 86 | 89 |

(*) Cifras Provisorias

AVANCE DE LA COSECHA DE MANI
CAMPAÑA: 2022/2023 (*)

| DELEGACIÓN | ÁREA A SEMBRAR Hectáreas | 22/06 | 29/06 | 06/07 | 13/07 | 20/07 | 27/07 |
|---------------------|--------------------------------|------------------------|------------------------|------------------------|-------------------------|-------------------------|--------------------------|
| | | % | % | % | % | % | % |
| BUENOS AIRES | 50.131 | 95 | 98 | 99 | 99 | 100 | 100 |
| CATAMARCA | 1.100 | 100 | 100 | 100 | 100 | 100 | 100 |
| Laboulaye | 70.144 | 68 | 76 | 86 | 91 | 96 | 100 |
| Marcos Juárez | 20.500 | 100 | 100 | 100 | 100 | 100 | 100 |
| Río Cuarto | 107.800 | 90 | 95 | 100 | 100 | 100 | 100 |
| San Francisco | 11.500 | 100 | 100 | 100 | 100 | 100 | 100 |
| Villa María | 50.000 | 73 | 76 | 91 | 91 | 100 | 100 |
| CÓRDOBA | 259.944 | 82 | 87 | 94 | 96 | 99 | 100 |
| JUJUY | 200 | 100 | 100 | 100 | 100 | 100 | 100 |
| LA PAMPA | 16.577 | 100 | 100 | 100 | 100 | 100 | 100 |
| SALTA | 3.710 | 100 | 100 | 100 | 100 | 100 | 100 |
| SAN LUIS | 17.000 | 100 | 100 | 100 | 100 | 100 | 100 |
| SANTA FE | 8.000 | 90 | 95 | 100 | 100 | 100 | 100 |
| TUCUMAN | 810 | 100 | 100 | 100 | 100 | 100 | 100 |
| TOTAL PAÍS | 22/23 21/22 | 86 89 | 90 95 | 96 98 | 97 100 | 99 100 | 100 100 |

(*) Cifras Provisorias

AVANCE DE LA COSECHA DE SOJA
CAMPAÑA: 2022/2023 (*)

| DELEGACIÓN | | ÁREA SEMBRADA Hectáreas | 22/06 | 29/06 | 06/07 | 13/07 | 20/07 | 27/07 |
|---------------------|--------------|-------------------------------|-------|-------|-------|-------|-------|-------|
| | | | % | % | % | % | % | % |
| Bolívar | 1ª | 184.000 | 100 | 100 | 100 | 100 | 100 | 100 |
| | 2ª | 128.200 | 100 | 100 | 100 | 100 | 100 | 100 |
| Bragado | 1ª | 303.500 | 100 | 100 | 100 | 100 | 100 | 100 |
| | 2ª | 200.600 | 100 | 100 | 100 | 100 | 100 | 100 |
| General Madariaga | 1ª | 35.400 | 100 | 100 | 100 | 100 | 100 | 100 |
| | 2ª | 43.150 | 100 | 100 | 100 | 100 | 100 | 100 |
| Junín | 1ª | 274.000 | 100 | 100 | 100 | 100 | 100 | 100 |
| | 2ª | 204.000 | 100 | 100 | 100 | 100 | 100 | 100 |
| La Plata | 1ª | 50.000 | 100 | 100 | 100 | 100 | 100 | 100 |
| | 2ª | 25.380 | 100 | 100 | 100 | 100 | 100 | 100 |
| Lincoln | 1ª | 471.000 | 100 | 100 | 100 | 100 | 100 | 100 |
| | 2ª | 226.000 | 100 | 100 | 100 | 100 | 100 | 100 |
| Pehuajó | 1ª | 362.655 | 100 | 100 | 100 | 100 | 100 | 100 |
| | 2ª | 177.382 | 100 | 100 | 100 | 100 | 100 | 100 |
| Pergamino | 1ª | 499.350 | 100 | 100 | 100 | 100 | 100 | 100 |
| | 2ª | 232.465 | 100 | 100 | 100 | 100 | 100 | 100 |
| Pigüé | 1ª | 116.000 | 100 | 100 | 100 | 100 | 100 | 100 |
| | 2ª | 39.000 | 100 | 100 | 100 | 100 | 100 | 100 |
| Salliqueló | 1ª | 154.000 | 100 | 100 | 100 | 100 | 100 | 100 |
| | 2ª | 56.000 | 95 | 100 | 100 | 100 | 100 | 100 |
| Tandil | 1ª | 174.889 | 100 | 100 | 100 | 100 | 100 | 100 |
| | 2ª | 323.019 | 96 | 100 | 100 | 100 | 100 | 100 |
| Tres Arroyos | 1ª | 136.516 | 100 | 100 | 100 | 100 | 100 | 100 |
| | 2ª | 224.164 | 100 | 100 | 100 | 100 | 100 | 100 |
| 25 de Mayo | 1ª | 233.315 | 100 | 100 | 100 | 100 | 100 | 100 |
| | 2ª | 158.685 | 100 | 100 | 100 | 100 | 100 | 100 |
| BUENOS AIRES | 22/23 | 5.032.670 | 100 | 100 | 100 | 100 | 100 | 100 |
| | 21/22 | 5.036.304 | 100 | 100 | 100 | 100 | 100 | 100 |
| Laboulaye | 1ª | 440.583 | 100 | 100 | 100 | 100 | 100 | 100 |
| | 2ª | 223.990 | 100 | 100 | 100 | 100 | 100 | 100 |
| Marcos Juárez | 1ª | 562.400 | 100 | 100 | 100 | 100 | 100 | 100 |
| | 2ª | 236.650 | 100 | 100 | 100 | 100 | 100 | 100 |
| Río Cuarto | 1ª | 1.026.600 | 100 | 100 | 100 | 100 | 100 | 100 |
| | 2ª | 88.600 | 100 | 100 | 100 | 100 | 100 | 100 |
| San Francisco | 1ª | 734.983 | 100 | 100 | 100 | 100 | 100 | 100 |
| | 2ª | 200.027 | 100 | 100 | 100 | 100 | 100 | 100 |
| Villa María | 1ª | 620.800 | 100 | 100 | 100 | 100 | 100 | 100 |
| | 2ª | 133.800 | 100 | 100 | 100 | 100 | 100 | 100 |
| CÓRDOBA | 22/23 | 4.268.433 | 100 | 100 | 100 | 100 | 100 | 100 |
| | 21/22 | 4.212.534 | 100 | 100 | 100 | 100 | 100 | 100 |
| Paraná | 1ª | 161.550 | 100 | 100 | 100 | 100 | 100 | 100 |
| | 2ª | 156.800 | 99 | 100 | 100 | 100 | 100 | 100 |
| Rosario del Tala | 1ª | 379.500 | 100 | 100 | 100 | 100 | 100 | 100 |
| | 2ª | 299.000 | 86 | 96 | 99 | 99 | 99 | 100 |
| ENTRE RÍOS | 22/23 | 996.850 | 97 | 99 | 99,9 | 99,9 | 99,9 | 99,9 |
| | 21/22 | 1.084.100 | 100 | 100 | 100 | 100 | 100 | 100 |

AVANCE DE LA COSECHA DE SOJA (cont)

CAMPAÑA: 2022/2023 (*)

| DELEGACIÓN | | ÁREA SEMBRADA Hectáreas | 22/06 | 29/06 | 06/07 | 13/07 | 20/07 | 27/07 |
|---------------------------------|--------------|-------------------------------|-----------|-------------|--------------|--------------|--------------|--------------|
| | | | % | % | % | % | % | % |
| General Pico | 1ª | 322.800 | 100 | 100 | 100 | 100 | 100 | 100 |
| | 2ª | 43.900 | 100 | 100 | 100 | 100 | 100 | 100 |
| Santa Rosa | 1ª | 59.500 | 100 | 100 | 100 | 100 | 100 | 100 |
| | 2ª | 5.250 | 100 | 100 | 100 | 100 | 100 | 100 |
| LA PAMPA | 22/23 | 431.450 | 100 | 100 | 100 | 100 | 100 | 100 |
| | 21/22 | 393.500 | 100 | 100 | 100 | 100 | 100 | 100 |
| Avellaneda | 1ª | 130.000 | 100 | 100 | 100 | 100 | 100 | 100 |
| | 2ª | 122.000 | 100 | 100 | 100 | 100 | 100 | 100 |
| Cañada de Gómez | 1ª | 519.284 | 100 | 100 | 100 | 100 | 100 | 100 |
| | 2ª | 219.015 | 100 | 100 | 100 | 100 | 100 | 100 |
| Casilda | 1ª | 440.000 | 100 | 100 | 100 | 100 | 100 | 100 |
| | 2ª | 120.000 | 100 | 100 | 100 | 100 | 100 | 100 |
| Rafaela | 1ª | 552.848 | 100 | 100 | 100 | 100 | 100 | 100 |
| | 2ª | 224.260 | 100 | 100 | 100 | 100 | 100 | 100 |
| Venado Tuerto | 1ª | 380.000 | 100 | 100 | 100 | 100 | 100 | 100 |
| | 2ª | 150.000 | 100 | 100 | 100 | 100 | 100 | 100 |
| SANTA FE | 22/23 | 2.857.407 | 100 | 100 | 100 | 100 | 100 | 100 |
| | 21/22 | 2.877.651 | 100 | 100 | 100 | 100 | 100 | 100 |
| CATAMARCA | 1ª | 24.500 | 100 | 100 | 100 | 100 | 100 | 100 |
| | 2ª | 18.000 | 100 | 100 | 100 | 100 | 100 | 100 |
| CORRIENTES | 1ª | 5.000 | 100 | 100 | 100 | 100 | 100 | 100 |
| | 2ª | 1.000 | 100 | 100 | 100 | 100 | 100 | 100 |
| CHACO (Charata) | 1ª | 275.900 | 94 | 97 | 100 | 100 | 100 | 100 |
| | 2ª | 52.934 | 98 | 99 | 100 | 100 | 100 | 100 |
| CHACO (Pcia. R. S. Peña) | 1ª | 234.800 | 78 | 97 | 100 | 100 | 100 | 100 |
| | 2ª | 58.500 | 76 | 98 | 100 | 100 | 100 | 100 |
| FORMOSA | 1ª | 14.220 | 85 | 95 | 100 | 100 | 100 | 100 |
| | 2ª | 1.100 | 90 | 100 | 100 | 100 | 100 | 100 |
| JUJUY | 1ª | 3.700 | 100 | 100 | 100 | 100 | 100 | 100 |
| | 2ª | 4.099 | 100 | 100 | 100 | 100 | 100 | 100 |
| MISIONES | | 3.988 | 100 | 100 | 100 | 100 | 100 | 100 |
| SALTA | 1ª | 249.554 | 100 | 100 | 100 | 100 | 100 | 100 |
| | 2ª | 60.091 | 100 | 100 | 100 | 100 | 100 | 100 |
| SAN LUIS | 1ª | 224.900 | 100 | 100 | 100 | 100 | 100 | 100 |
| | 2ª | 2.700 | 100 | 100 | 100 | 100 | 100 | 100 |
| STGO. ESTERO | 1ª | 125.000 | 100 | 100 | 100 | 100 | 100 | 100 |
| | 2ª | 99.500 | 100 | 100 | 100 | 100 | 100 | 100 |
| STGO. ESTERO (Quimilí) | 1ª | 708.000 | 99 | 100 | 100 | 100 | 100 | 100 |
| | 2ª | 187.500 | 98 | 100 | 100 | 100 | 100 | 100 |
| TUCUMÁN | 1ª | 98.580 | 100 | 100 | 100 | 100 | 100 | 100 |
| | 2ª | 66.350 | 100 | 100 | 100 | 100 | 100 | 100 |
| TOTAL PAÍS | 22/23 | 16.106.726 | 99 | 99,6 | 99,96 | 99,99 | 99,99 | 99,99 |
| | 21/22 | 16.094.383 | 100 | 100 | 100 | 100 | 100 | 100 |

(*) Cifras Provisorias

AVANCE DE LA COSECHA DE SORGO
CAMPAÑA: 2022/2023 (*)

| DELEGACIÓN | ÁREA SEMBRADA Hectáreas | 22/06 | 29/06 | 06/07 | 13/07 | 20/07 | 27/07 | |
|--------------------------|-------------------------------|---------------------------|------------|------------|------------|------------|------------|-----------|
| | | % | % | % | % | % | % | |
| Bahía Blanca | 8.000 | | | | | | | |
| Bolívar | 2.300 | 94 | 98 | 100 | 100 | 100 | 100 | |
| Bragado | 1.700 | | | | | | | |
| General Madariaga | 1.800 | | | | | | | |
| Junín | 7.600 | 100 | 100 | 100 | 100 | 100 | 100 | |
| La Plata | 10.000 | 91 | 92 | 95 | 98 | 100 | 100 | |
| Lincoln | 20.000 | 98 | 99 | 100 | 100 | 100 | 100 | |
| Pehuajó | 6.050 | 100 | 100 | 100 | 100 | 100 | 100 | |
| Pergamino | 12.786 | 70 | 70 | 81 | 82 | 82 | 90 | |
| Pigüé | 10.000 | 72 | 80 | 80 | 90 | 94 | 94 | |
| Salliqueló | 21.000 | 100 | 100 | 100 | 100 | 100 | 100 | |
| Tandil | 0 | | | | | | | |
| Tres Arroyos | 5.472 | | | 44 | 52 | 62 | 70 | |
| 25 de Mayo | 6.049 | 100 | 100 | 100 | 100 | 100 | 100 | |
| BUENOS AIRES | 22/23 21/22 | 112.757 120.971 | 86,6 86 | 88 90 | 92 93 | 94 95 | 95 98 | 96 98 |
| Laboulaye | 9.483 | 75 | 83 | 86 | 90 | 91 | 95 | |
| Marcos Juárez | 15.900 | 37 | 74 | 76 | 89 | 93 | 93 | |
| Río Cuarto | 21.950 | 100 | 100 | 100 | 100 | 100 | 100 | |
| San Francisco | 32.460 | 86 | 89 | 92 | 92 | 91 | 93 | |
| Villa María | 10.400 | 63 | 73 | 82 | 86 | 92 | 92 | |
| CÓRDOBA | 22/23 21/22 | 90.193 165.920 | 80 87 | 87 94 | 90 96 | 93 98 | 93 99 | 95 99 |
| Paraná | 36.950 | 98 | 98 | 99 | 99 | 100 | 100 | |
| Rosario del Tala | 54.000 | 75 | 75 | 79 | 96 | 97 | 97 | |
| ENTRE RÍOS | 22/23 21/22 | 90.950 97.460 | 85 97 | 85 100 | 87 100 | 97 100 | 98 100 | 98 100 |
| General Pico | 1.700 | 100 | 100 | 100 | 100 | 100 | 100 | |
| Santa Rosa | 14.500 | 100 | 100 | 100 | 100 | 100 | 100 | |
| LA PAMPA | 22/23 21/22 | 16.200 65.600 | 100 75 | 100 100 | 100 100 | 100 100 | 100 100 | |
| Avellaneda | 31.600 | 11 | 20 | 20 | 51 | 53 | 56 | |
| Cañada de Gómez | 23.543 | 80 | 80 | 88 | 95 | 95 | 95 | |
| Casilda | 30.000 | 100 | 100 | 100 | 100 | 100 | 100 | |
| Rafaela | 65.100 | 94 | 94 | 100 | 100 | 100 | 100 | |
| Venado Tuerto | 7.000 | 100 | 100 | 100 | 100 | 100 | 100 | |
| SANTA FE | 22/23 21/22 | 157.243 193.416 | 84 89 | 85 92 | 89 93 | 93 94 | 94 95 | 94 99 |
| CATAMARCA | 1.700 | | | | | | | |
| CORRIENTES | 5.500 | 100 | 100 | 100 | 100 | 100 | 100 | |
| CHACO (Charata) | 31.480 | 33 | 50 | 57 | 62 | 70 | 73 | |
| CHACO (Pcia. R. S. Peña) | 34.900 | | | | 38 | 53 | 74 | |
| FORMOSA | 20.000 | | | 17 | 50 | 65 | 70 | |
| JUJUY | 1.050 | 20 | 42 | 60 | 80 | 100 | 100 | |
| MISIONES | 0 | | | | | | | |
| SALTA | 26.195 | 71 | 81 | 90 | 92 | 94 | 97 | |
| SAN LUIS | 20.000 | 99 | 100 | 100 | 100 | 100 | 100 | |
| STGO. ESTERO | 53.500 | 70 | 86 | 100 | 100 | 100 | 100 | |
| STGO. ESTERO (Quimilí) | 74.150 | | 12 | 24 | 35 | 57 | 69 | |
| TUCUMÁN | 7.500 | | 22 | 22 | 22 | 89 | 89 | |
| TOTAL PAÍS | 22/23 21/22 | 743.318 943.151 | 62 72 | 68 79 | 74 84 | 81 86 | 87 88 | 90 93 |

(*) Cifras Provisorias

AVANCE DE LA SIEMBRA DE CEBADA
CAMPAÑA: 2023/2024 (*)

| DELEGACIÓN | ÁREA SEMBRADA Hectáreas | 22/06 | 29/06 | 06/07 | 13/07 | 20/07 | 27/07 | |
|----------------------------|------------------------------|--------------------------------------|------------------------|------------------------|------------------------|------------------------|------------------------|------------------------|
| | | % | % | % | % | % | % | |
| Bahía Blanca | 58.500 | 47 | 54 | 62 | 77 | 84 | 84 | |
| Bolívar | 94.300 | 53 | 77 | 94 | 100 | 100 | 100 | |
| Bragado | 32.700 | 40 | 50 | 71 | 80 | 80 | 94 | |
| General Madariaga | 13.600 | 27 | 59 | 72 | 81 | 95 | 100 | |
| Junín | 9.100 | 16 | 60 | 76 | 92 | 100 | 100 | |
| La Plata | 2.500 | 25 | 50 | 80 | 90 | 100 | 100 | |
| Lincoln | 16.000 | 8 | 40 | 66 | 91 | 97 | 100 | |
| Pehuajó | 54.610 | | 38 | 38 | 46 | 56 | 56 | |
| Pergamino | 14.500 | 22 | 60 | 97 | 100 | 100 | 100 | |
| Pigüé | 239.000 | 40 | 63 | 63 | 80 | 90 | 100 | |
| Salliqueló | 102.000 | 8 | 13 | 25 | 48 | 83 | 99 | |
| Tandil | 280.000 | 41 | 54 | 62 | 68 | 76 | 88 | |
| Tres Arroyos | 469.146 | 41 | 70 | 91 | 96 | 99 | 100 | |
| 25 de Mayo | 30.791 | 30 | 45 | 55 | 85 | 95 | 100 | |
| BUENOS AIRES | 23/24 22/23 | 1.416.747 1.566.315 | 36,8 50 | 58,5 75 | 71 84 | 81 89 | 89 95 | 95 98 |
| Laboulaye | 10.613 | 86 | 91 | 91 | 96 | 100 | 100 | |
| Marcos Juárez | 0 | 18 | 50 | 100 | 100 | 100 | 100 | |
| Río Cuarto | 3.500 | | 100 | 100 | 100 | 100 | 100 | |
| San Francisco | 8.000 | 88 | 91 | 100 | 100 | 100 | 100 | |
| Villa María | 1.500 | 27 | 43 | 55 | 75 | 100 | 100 | |
| CÓRDOBA | 23/24 22/23 | 23.613 29.677 | 68 85 | 87 92 | 93 95 | 97 99 | 100 100 | 100 100 |
| Paraná | 2.500 | 100 | 100 | 100 | 100 | 100 | 100 | |
| Rosario del Tala | 5.500 | 61 | 70 | 90 | 100 | 100 | 100 | |
| ENTRE RÍOS | 23/24 22/23 | 8.000 6.700 | 74 82 | 80 94 | 93 98 | 100 100 | 100 100 | 100 100 |
| General Pico | 38.200 | 16 | 22 | 54 | 64 | 81 | 91 | |
| Santa Rosa | 80.100 | | | 10 | 30 | 44 | 70 | |
| LA PAMPA | 23/24 22/23 | 118.300 127.530 | 5 24 | 7 30 | 24 36 | 41 55 | 56 58 | 77 59 |
| Avellaneda | 0 | | | | | | | |
| Cañada de Gómez | 3.000 | | 50 | 100 | 100 | 100 | 100 | |
| Casilda | 2.500 | | 56 | 100 | 100 | 100 | 100 | |
| Rafaela | 4.000 | 100 | 100 | 100 | 100 | 100 | 100 | |
| Venado Tuerto | 8.900 | 85 | 90 | 95 | 100 | 100 | 100 | |
| SANTA FE | 23/24 22/23 | 18.400 23.882 | 59 88 | 79 91 | 98 95 | 100 100 | 100 100 | 100 100 |
| STGO. ESTERO | 14.000 | 100 | 100 | 100 | 100 | 100 | 100 | |
| STGO. ESTERO (Quimilí) | 7.900 | 100 | 100 | 100 | 100 | 100 | 100 | |
| SANTIAGO DEL ESTERO | 23/24 22/23 | 21.900 20.700 | 100 98 | 100 98 | 100 98 | 100 98 | 100 98 | 100 98 |
| TOTAL PAÍS | 23/24 22/23 | 1.606.960 1.774.954 | 36 50 | 56 73 | 69 80 | 79 87 | 87 92 | 94 95 |

(*) Cifras Provisorias

AVANCE DE LA SIEMBRA DE TRIGO
CAMPAÑA: 2023/2024 (*)

| DELEGACIÓN | | ÁREA SEMBRADA | 22/06 | 29/06 | 06/07 | 13/07 | 20/07 | 27/07 |
|--------------------------|----------|------------------|-----------|-----------|-----------|-----------|-----------|-----------|
| | | Hectáreas | % | % | % | % | % | % |
| Bahía Blanca | T. pan | 95.000 | 37 | 45 | 59 | 69 | 72 | 78 |
| | T. fideo | 9.000 | 42 | 44 | 55 | 89 | 98 | 100 |
| Bolívar | T. pan | 99.100 | 31 | 59 | 82 | 90 | 93 | 100 |
| | T. fideo | 3.800 | 37 | 65 | 90 | 95 | 98 | 100 |
| Bragado | T. pan | 187.000 | 30 | 42 | 53 | 61 | 61 | 90 |
| | T. fideo | 260 | 100 | 100 | 100 | 100 | 100 | 100 |
| General Madariaga | | 46.505 | 11 | 30 | 48 | 60 | 76 | 88 |
| Junín | | 190.700 | 36 | 57 | 78 | 93 | 99 | 99 |
| La Plata | | 47.000 | 13 | 32 | 60 | 75 | 90 | 95 |
| Lincoln | | 260.000 | 26 | 45 | 73 | 88 | 96 | 100 |
| Pehuajó | T. pan | 160.000 | | 36 | 36 | 46 | 54 | 56 |
| | T. fideo | 460 | | | 66 | 66 | 72 | 100 |
| Pergamino | T. pan | 250.000 | 18 | 41 | 87 | 100 | 100 | 100 |
| | T. fideo | 350 | | | | 100 | 100 | 100 |
| Pigüé | T. pan | 291.000 | 40 | 60 | 60 | 80 | 90 | 100 |
| | T. fideo | 14.000 | 40 | 60 | 60 | 80 | 86 | 100 |
| Salliqueló | T. pan | 232.000 | 13 | 19 | 32 | 66 | 89 | 97 |
| | T. fideo | 1.800 | | | | | 100 | 100 |
| Tandil | T. pan | 211.000 | 28 | 35 | 45 | 52 | 63 | 83 |
| | T. fideo | 4.000 | | | | | | 57 |
| Tres Arroyos | T. pan | 357.773 | 41 | 70 | 90 | 94 | 97 | 100 |
| | T. fideo | 50.000 | | 8 | 18 | 27 | 39 | 45 |
| 25 de Mayo | T. pan | 160.000 | 18 | 28 | 48 | 68 | 93 | 100 |
| | T. fideo | 677 | | 50 | 100 | 100 | 100 | 100 |
| BUENOS AIRES | 23/24 | 2.671.425 | 26,5 | 45,0 | 63 | 76 | 85 | 93 |
| | 22/23 | 2.643.414 | 49 | 62 | 72 | 82 | 88 | 93 |
| Laboulaye | T. pan | 169.000 | 79 | 81 | 85 | 89 | 92 | 100 |
| | T. fideo | 440 | 78 | 87 | 90 | 95 | 98 | 100 |
| Marcos Juárez | T. pan | 272.000 | 94 | 100 | 100 | 100 | 100 | 100 |
| | T. fideo | 100 | | | | | | |
| Río Cuarto | | 111.400 | 61 | 70 | 81 | 90 | 90 | 90 |
| San Francisco | T. pan | 220.000 | 82 | 94 | 96 | 99 | 100 | 100 |
| | T. fideo | 1.400 | 52 | 52 | 100 | 100 | 100 | 100 |
| Villa María | | 135.000 | 34 | 34 | 62 | 70 | 91 | 96 |
| CÓRDOBA | 23/24 | 909.340 | 75 | 81 | 88 | 92 | 96 | 98 |
| | 22/23 | 932.438 | 79 | 86 | 90 | 95 | 96 | 99 |
| Paraná | | 237.000 | 62 | 78 | 92 | 97 | 100 | 100 |
| Rosario del Tala | | 440.000 | 52,0 | 62 | 86 | 98 | 91 | 98 |
| ENTRE RÍOS | 23/24 | 677.000 | 56 | 68 | 88 | 98 | 94 | 99 |
| | 22/23 | 623.100 | 54 | 69 | 84 | 92 | 99 | 100 |
| General Pico | | 94.600 | 29 | 45 | 64 | 73 | 83 | 94 |
| Santa Rosa | | 117.690 | 9 | 20 | 25 | 40 | 71 | 86 |
| LA PAMPA | 23/24 | 212.290 | 18 | 31 | 42 | 55 | 76 | 89 |
| | 22/23 | 206.700 | 27 | 53 | 54 | 80 | 85 | 88 |
| Avellaneda | | 105.000 | 68 | 83 | 90 | 96 | 100 | 100 |
| Cañada de Gómez | | 110.000 | 76 | 82 | 91 | 91 | 91 | 100 |
| Casilda | | 250.000 | 80 | 90 | 100 | 100 | 100 | 100 |
| Rafaela | | 275.000 | 58 | 74 | 92 | 100 | 100 | 100 |
| Venado Tuerto | | 185.000 | 45 | 60 | 65 | 80 | 100 | 100 |
| SANTA FE | 23/24 | 925.000 | 65 | 77 | 88 | 94 | 99 | 100 |
| | 22/23 | 951.404 | 61,6 | 66 | 78 | 93 | 95 | 96 |
| CATAMARCA | | 20.000 | 100 | 100 | 100 | 100 | 100 | 100 |
| CORRIENTES | | 3.000 | | 30 | 100 | 100 | 100 | 100 |
| CHACO (Charata) | | 40.000 | 67 | 88 | 92 | 92 | 92 | 95 |
| CHACO (Pcia. R. S. Peña) | | 45.000 | 38 | 65 | 65 | 73 | 73 | 73 |
| FORMOSA | T. pan | 900 | 60 | 80 | 100 | 100 | 100 | 100 |
| JUJUY | | 1.900 | 100 | 100 | 100 | 100 | 100 | 100 |
| MISIONES | | 0 | | | | | | |
| SALTA | T. pan | 65.772 | 98 | 99 | 100 | 100 | 100 | 100 |
| | T. fideo | 5.980 | 95 | 98 | 100 | 100 | 100 | 100 |
| SAN LUIS | T. pan | 6.000 | 66 | 88 | 92 | 100 | 100 | 100 |
| | T. fideo | 2.000 | 68 | 96 | 100 | 100 | 100 | 100 |
| STGO. ESTERO | T. pan | 99.000 | 100 | 100 | 100 | 100 | 100 | 100 |
| | T. fideo | 200 | 100 | 100 | 100 | 100 | 100 | 100 |
| STGO. ESTERO (Quimilí) | | 285.000 | 100 | 100 | 100 | 100 | 100 | 100 |
| TUCUMÁN | T. pan | 80.000 | 100 | 100 | 100 | 100 | 100 | 100 |
| | T. fideo | 4.000 | 100 | 100 | 100 | 100 | 100 | 100 |
| TOTAL PAÍS | 23/24 | 6.053.807 | 50 | 63 | 76 | 85 | 91 | 96 |
| | 22/23 | 5.905.784 | 59 | 69 | 78 | 88 | 92 | 95 |

(*) Cifras Provisorias

ÁREA SEMBRADA DE GRANOS Y ALGODÓN DE LA REPÚBLICA ARGENTINA (en Ha)
 CAMPAÑAS 2012/2013- 2021/2022 (*)

| CULTIVOS | 2012/2013 | 2013/2014 | 2014/2015 | 2015/2016 | 2016/2017 | 2017/2018 | 2018/2019 | 2019/2020 | 2020/2021 | 2021/2022* |
|--------------------------------|-------------------|-------------------|-------------------|-------------------|-------------------|-------------------|-------------------|-------------------|-------------------|-------------------|
| ALPISTE | 14.000 | 28.000 | 26.000 | 19.000 | 32.000 | 15.000 | 27.000 | 15.000 | 30.270 | 27.500 |
| ARROZ | 233.000 | 243.000 | 239.000 | 215.000 | 206.000 | 202.000 | 195.000 | 185.000 | 200.000 | 205.000 |
| AVENA | 1.224.000 | 1.460.000 | 1.340.000 | 1.329.000 | 1.350.000 | 1.151.000 | 1.364.000 | 1.485.000 | 1.405.500 | 1.482.890 |
| CEBADA | 1.876.000 | 1.342.000 | 1.082.000 | 1.514.000 | 980.000 | 1.020.000 | 1.353.100 | 1.277.000 | 1.237.000 | 1.635.620 |
| CENTENO | 163.000 | 310.000 | 319.000 | 332.000 | 307.000 | 323.000 | 345.000 | 726.000 | 668.000 | 919.730 |
| MAIZ | 6.100.000 | 6.100.000 | 6.000.000 | 6.900.000 | 8.480.000 | 9.140.000 | 9.000.000 | 9.500.000 | 9.750.000 | 10.670.000 |
| MIJO | 41.300 | 16.000 | 11.000 | 13.000 | 6.940 | 6.380 | 8.000 | 11.000 | 17.000 | 22.700 |
| SORGO GRANIFERO | 1.158.000 | 997.000 | 840.000 | 843.000 | 728.000 | 640.000 | 530.000 | 520.000 | 980.000 | 943.150 |
| TRIGO | 3.160.000 | 3.650.000 | 5.260.000 | 4.380.000 | 6.360.000 | 5.930.000 | 6.290.000 | 6.950.000 | 6.700.000 | 6.750.000 |
| Subtotal Cereales | 13.969.300 | 14.146.000 | 15.117.000 | 15.545.000 | 18.449.940 | 18.427.380 | 19.112.100 | 20.669.000 | 20.987.770 | 22.656.590 |
| CARTAMO | 119.000 | 9.000 | 44.000 | 80.000 | 26.000 | 35.000 | 28.650 | 27.000 | 6.000 | 5.150 |
| COLZA | 93.000 | 72.000 | 56.000 | 37.000 | 25.000 | 18.300 | 18.700 | 16.600 | 19.000 | 25.800 |
| GIRASOL | 1.660.000 | 1.300.000 | 1.465.000 | 1.435.000 | 1.860.000 | 1.704.000 | 1.826.000 | 1.400.000 | 1.628.000 | 1.969.000 |
| LINO | 15.000 | 18.000 | 15.000 | 17.000 | 13.000 | 12.400 | 14.200 | 9.000 | 14.200 | 11.000 |
| SOJA | 20.000.000 | 19.700.000 | 19.790.000 | 20.479.000 | 18.057.000 | 17.260.000 | 17.000.000 | 16.900.000 | 16.650.000 | 16.094.000 |
| Subtotal Oleaginosas | 21.887.000 | 21.099.000 | 21.370.000 | 22.048.000 | 19.981.000 | 19.029.700 | 18.887.550 | 18.352.600 | 18.317.200 | 18.104.950 |
| ALGODON | 411.000 | 552.000 | 524.000 | 406.000 | 253.000 | 327.000 | 441.000 | 450.000 | 415.000 | 504.000 |
| MANI | 418.000 | 412.000 | 425.500 | 370.000 | 364.000 | 452.000 | 389.000 | 370.000 | 410.000 | 417.000 |
| POROTO | 277.000 | 352.000 | 438.000 | 377.000 | 424.000 | 418.000 | 421.000 | 490.000 | 520.000 | 532.000 |
| Subtotal Otros Cultivos | 1.106.000 | 1.316.000 | 1.387.500 | 1.153.000 | 1.041.000 | 1.197.000 | 1.251.000 | 1.310.000 | 1.345.000 | 1.453.000 |
| TOTAL | 36.962.300 | 36.561.000 | 37.874.500 | 38.746.000 | 39.471.940 | 38.654.080 | 39.250.650 | 40.331.600 | 40.649.970 | 42.214.540 |

(*) Cifras Provisorias

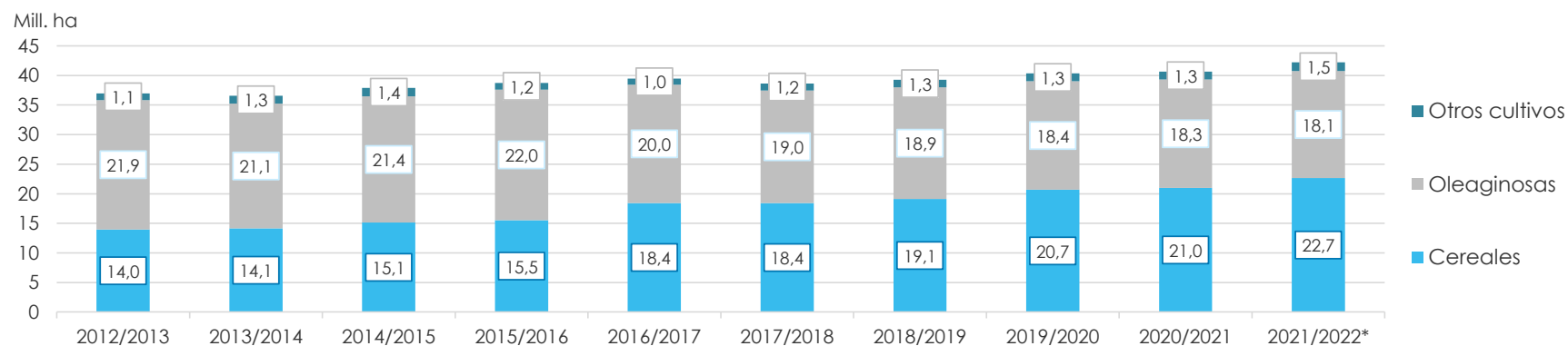

VOLÚMENES DE PRODUCCIÓN DE GRANOS Y ALGODÓN (en Ton)
CAMPAÑAS 2012/2013- 2021/2022 (*)

| CULTIVOS | 2012/2013 | 2013/2014 | 2014/2015 | 2015/2016 | 2016/2017 | 2017/2018 | 2018/2019 | 2019/2020 | 2020/2021 | 2021/2022* |
|-------------------------|--------------------|--------------------|--------------------|--------------------|--------------------|--------------------|--------------------|--------------------|--------------------|--------------------|
| ALPISTE | 18.000 | 53.000 | 32.000 | 29.000 | 44.000 | 22.000 | 41.000 | 20.500 | 44.300 | 36.100 |
| ARROZ | 1.560.000 | 1.580.000 | 1.560.000 | 1.400.000 | 1.330.000 | 1.368.000 | 1.190.000 | 1.220.000 | 1.450.000 | 1.215.000 |
| AVENA | 496.000 | 445.000 | 525.000 | 553.000 | 785.000 | 492.000 | 572.000 | 600.000 | 507.000 | 723.150 |
| CEBADA | 5.170.000 | 4.730.000 | 2.920.000 | 4.950.000 | 3.300.000 | 3.740.000 | 4.637.000 | 3.612.800 | 4.036.100 | 5.279.600 |
| CENTENO | 40.000 | 52.000 | 97.000 | 61.000 | 79.000 | 86.000 | 87.000 | 221.000 | 136.000 | 225.510 |
| MAIZ | 32.100.000 | 33.000.000 | 33.800.000 | 39.800.000 | 49.500.000 | 43.460.000 | 57.000.000 | 58.500.000 | 60.500.000 | 59.037.000 |
| MIJO | 11.200 | 3.000 | 4.640 | 6.870 | 5.330 | 2.250 | 4.000 | 5.400 | 9.500 | 9.400 |
| SORGO GRANIFERO | 3.600.000 | 3.470.000 | 3.100.000 | 3.030.000 | 2.530.000 | 1.560.000 | 1.600.000 | 1.850.000 | 3.300.000 | 2.883.000 |
| TRIGO | 8.000.000 | 9.200.000 | 13.930.000 | 11.300.000 | 18.390.000 | 18.500.000 | 19.460.000 | 19.770.000 | 17.600.000 | 22.150.000 |
| Subtotal Cereales | 50.995.200 | 52.533.000 | 55.968.640 | 61.129.870 | 75.963.330 | 69.230.250 | 84.591.000 | 85.799.700 | 87.582.900 | 91.558.760 |
| CARTAMO | 50.000 | 3.000 | 29.000 | 52.000 | 18.000 | 28.000 | 24.000 | 22.500 | 4.300 | 2.790 |
| COLZA | 128.000 | 112.000 | 105.000 | 67.000 | 50.000 | 35.000 | 40.000 | 32.500 | 17.900 | 52.900 |
| GIRASOL | 3.100.000 | 2.060.000 | 3.160.000 | 3.000.000 | 3.550.000 | 3.540.000 | 3.500.000 | 2.850.000 | 3.250.000 | 4.050.300 |
| LINO | 17.000 | 20.000 | 17.000 | 20.000 | 17.000 | 14.000 | 19.500 | 9.950 | 19.500 | 12.360 |
| SOJA | 49.300.000 | 53.400.000 | 61.400.000 | 58.800.000 | 55.000.000 | 37.790.000 | 55.300.000 | 49.000.000 | 46.000.000 | 43.860.000 |
| Subtotal Oleaginosas | 52.595.000 | 55.595.000 | 64.711.000 | 61.939.000 | 58.635.000 | 41.407.000 | 58.883.500 | 51.914.950 | 49.291.700 | 47.978.350 |
| ALGODON | 543.000 | 1.019.000 | 795.000 | 670.000 | 616.000 | 814.000 | 873.000 | 1.100.000 | 1.040.000 | 1.080.000 |
| MANI | 1.026.000 | 1.170.000 | 1.000.000 | 1.000.000 | 1.080.000 | 921.000 | 1.337.000 | 1.300.000 | 1.270.000 | 1.342.000 |
| POROTO | 95.700 | 430.000 | 600.000 | 370.000 | 414.000 | 473.000 | 579.000 | 630.000 | 750.000 | 661.000 |
| Subtotal Otros Cultivos | 1.664.700 | 2.619.000 | 2.395.000 | 2.040.000 | 2.110.000 | 2.208.000 | 2.789.000 | 3.030.000 | 3.060.000 | 3.083.000 |
| TOTAL | 105.254.900 | 110.747.000 | 123.074.640 | 125.108.870 | 136.708.330 | 112.845.250 | 146.263.500 | 140.744.650 | 139.934.600 | 142.620.110 |

(*) Cifras Provisorias

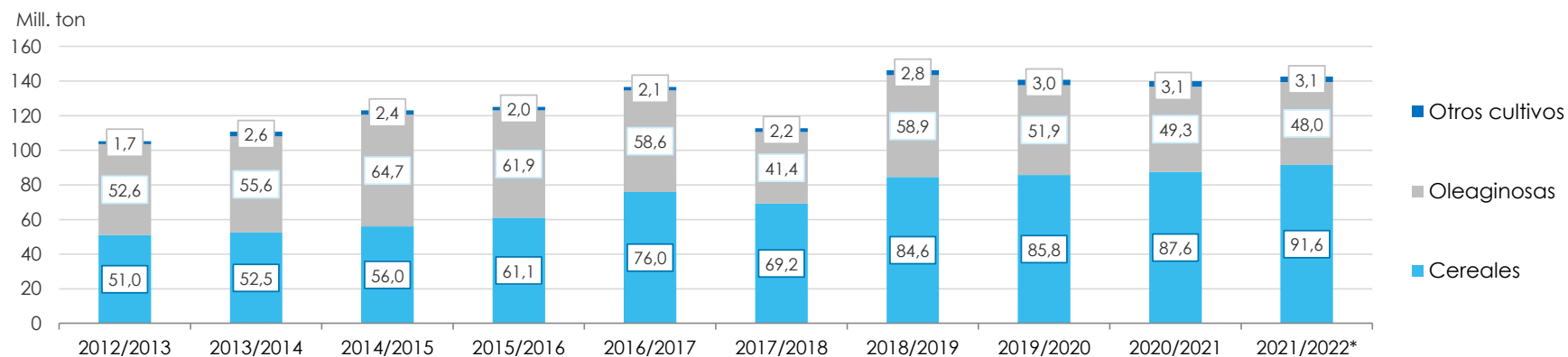

PRODUCCIÓN DE CULTIVOS EN LA REPÚBLICA ARGENTINA
CAMPAÑA 2021/2022 (*)

| CULTIVOS | ÁREA SEMBRADA | ÁREA NO COSECHADA | ÁREA COSECHADA | % | RENDIMIENTO | PRODUCCIÓN |
|----------------------|-----------------|-------------------|-----------------|-----------|--------------|-------------------------|
| | Miles ha (1) | Miles ha | Miles ha (2) | | qq/ha (3) | Miles ton (2)*(3)/10 |
| ALPISTE | 28 | 0 | 28 | 100 | 13,0 | 36 |
| ARROZ | 205 | 19 | 186 | 91 | 65,4 | 1.216 |
| AVENA | 1.483 | 1.134 | 349 | 24 | 20,7 | 723 |
| CEBADA | 1.636 | 300 | 1.336 | 82 | 39,5 | 5.280 |
| CENTENO | 920 | 804 | 116 | 13 | 19,4 | 225 |
| MAÍZ | 10.670 | 1.902 | 8.768 | 82 | 67,3 | 59.037 |
| MIJO | 23 | 17 | 6 | 26 | 15,7 | 9 |
| SORGO GRANIFERO | 943 | 243 | 700 | 74 | 41,2 | 2.883 |
| TRIGO | 6.750 | 202 | 6.548 | 97 | 33,8 | 22.150 |
| Subtotal Cereales | 22.658 | 4.621 | 18.037 | 80 | - | 91.560 |
| CÁRTAMO | 5 | 0 | 5 | 100 | 6,0 | 3 |
| COLZA | 26 | 0 | 26 | 100 | 20,4 | 53 |
| GIRASOL | 1.969 | 10 | 1.959 | 99 | 20,7 | 4.050 |
| LINO | 11 | 0 | 11 | 100 | 11,2 | 12 |
| SOJA | 16.094 | 220 | 15.874 | 99 | 27,6 | 43.860 |
| Subtotal Oleaginosas | 18.105 | 230 | 17.875 | 99 | - | 47.978 |
| ALGODÓN | 504 | 25 | 479 | 95 | 22,5 | 1.080 |
| MANÍ | 417 | 10 | 407 | 99 | 32,9 | 1.340 |
| POROTOS | 532 | 1 | 531 | 99 | 12,4 | 661 |
| TOTAL PAÍS | 42.216 | 4.887 | 37.329 | 88 | - | 142.619 |

(*) Cifras Provisorias

HUMEDAD Y ESTADO DE LOS CULTIVOS

Desde el 13/07/2023 al 19/07/2023

| PROVINCIA | DELEGACIÓN | MAIZ | | | | | | | | | |
|---------------------|---------------------|--------------------|---|---|---|-----|----------------|-----|-----|----|---------|
| | | Estadio Fenológico | | | | | Estado General | | | | Humedad |
| | | E | C | F | L | M | MB | B | R | M | |
| BUENOS AIRES | BAHÍA BLANCA | - | - | - | - | 100 | - | 70 | 31 | - | A/R/PS |
| | BOLÍVAR | - | - | - | - | - | - | - | - | - | - |
| | BRAGADO | - | - | - | - | - | - | - | - | - | - |
| | GENERAL MADARIAGA | - | - | - | - | - | - | - | - | - | - |
| | JUNÍN | - | - | - | - | - | - | - | - | - | - |
| | LA PLATA | - | - | - | - | 100 | - | 11 | 70 | 19 | A |
| | LINCOLN | - | - | - | - | 100 | - | 58 | 40 | 2 | R |
| | PEHUAJÓ | - | - | - | - | - | - | - | - | - | - |
| | PERGAMINO | - | - | - | - | 100 | - | 55 | 45 | - | A |
| | PIGÜÉ | - | - | - | - | 100 | - | 50 | 50 | - | A/R |
| | SALLIQUELÓ | - | - | - | - | - | - | - | - | - | - |
| | TANDIL | - | - | - | - | 100 | - | 79 | 21 | - | E/A |
| | TRES ARROYOS | - | - | - | - | 100 | - | 68 | 32 | - | A |
| | 25 DE MAYO | - | - | - | - | 100 | - | 52 | 30 | 18 | A/R |
| CÓRDOBA | LABOULAYE | - | - | - | - | 100 | - | 49 | 35 | 16 | A/R |
| | MARCOS JUÁREZ | - | - | - | - | 100 | - | 25 | 40 | 35 | A/R |
| | RÍO CUARTO | - | - | - | - | 100 | - | 28 | 30 | 42 | A |
| | SAN FRANCISCO | - | - | - | - | 100 | - | 66 | 30 | 5 | A/R |
| | VILLA MARÍA | - | - | - | - | 100 | - | 72 | 23 | 5 | A/R |
| ENTRE RÍOS | PARANÁ | - | - | - | - | - | - | - | - | - | - |
| | ROSARIO DEL TALA | - | - | - | - | 100 | - | 1 | 44 | 55 | A |
| LA PAMPA | GENERAL PICO | - | - | - | - | 100 | - | 45 | 35 | 20 | E |
| | SANTA ROSA | - | - | - | - | 100 | - | 61 | 39 | - | A |
| SANTA FE | AVELLANEDA | - | - | - | - | - | - | - | - | - | - |
| | CAÑADA de GÓMEZ | - | - | - | - | 100 | 6 | 20 | 32 | 42 | A/R |
| | CASILDA | - | - | - | - | 100 | - | - | 52 | 48 | A |
| | RAFAELA | - | - | - | - | 100 | - | 29 | 37 | 35 | A/S |
| | VENADO TUERTO | - | - | - | - | - | - | - | - | - | - |
| CATAMARCA | CATAMARCA | - | - | - | - | 100 | - | - | 100 | - | R |
| CORRIENTES | CORRIENTES | - | - | - | - | - | - | - | - | - | - |
| CHACO | CHARATA | - | - | - | - | - | - | - | - | - | - |
| | ROQUE SÁENZ PEÑA | - | - | - | - | 100 | - | 64 | 35 | 1 | A/R/PS |
| FORMOSA | FORMOSA | - | - | - | - | - | - | - | - | - | - |
| JUJUY | JUJUY | - | - | - | - | 100 | - | - | 100 | - | R |
| MISIONES | POSADAS | - | - | - | - | - | - | - | - | - | - |
| SALTA | SALTA | - | - | - | - | 100 | - | 77 | 23 | - | A/R |
| SAN LUIS | SAN LUIS | - | - | - | - | 100 | - | 100 | - | - | A/R |
| SANTIAGO DEL ESTERO | SANTIAGO DEL ESTERO | - | - | - | - | 100 | - | 89 | 11 | - | A/R |
| | QUIMILÍ | - | - | - | - | 100 | - | 70 | 30 | - | A/R |
| TUCUMÁN | TUCUMÁN | - | - | - | - | 100 | - | 1 | 99 | - | R |

Las cifras expresan porcentaje de la superficie del área sembrada.

Estado general: MB: Muy Bueno, B: Bueno, R: Regular, M: Malo.

Humedad: A: Adecuada, R: Regular, E: Exceso, I: Inundación, PS: Principio de Sequía, S: Sequía.

Estadio Fenológico: E: Emergencia; C: Crecimiento; F: Floración; L: Llenado; M: Madurez

(*) La sumatoria puede ser inferior a 100, correspondiendo la diferencia a siembras aún sin emerger.

HUMEDAD Y ESTADO DE LOS CULTIVOS

Desde el 20/07/2023 al 26/07/2023

| PROVINCIA | DELEGACIÓN | TRIGO (Pan) | | | | | | | | | | |
|---------------------|---------------------|--------------------|-----|----|---|---|----------------|-----|----|----|---------|----------|
| | | Estadio Fenológico | | | | | Estado General | | | | Humedad | |
| | | E | C | F | L | M | MB | B | R | M | | |
| BUENOS AIRES | BAHÍA BLANCA | 4 | 96 | - | - | - | - | 33 | 67 | - | - | A/R/PS/S |
| | BOLÍVAR | - | 100 | - | - | - | - | 100 | - | - | - | A/R |
| | BRAGADO | 25 | 65 | - | - | - | - | 100 | - | - | - | R/PS/S |
| | GENERAL MADARIAGA | 40 | 49 | - | - | - | - | 100 | - | - | - | A |
| | JUNÍN | 11 | 89 | - | - | - | - | 100 | - | - | - | A |
| | LA PLATA | 5 | 95 | - | - | - | 34 | 64 | - | - | - | A |
| | LINCOLN | 4 | 97 | - | - | - | - | 100 | - | - | - | A |
| | PEHUAJÓ | 50 | 50 | - | - | - | 100 | - | - | - | - | R/PS/S |
| | PERGAMINO | - | 100 | - | - | - | - | 100 | - | - | - | A |
| | PIGÜÉ | 50 | 10 | - | - | - | - | 50 | 50 | - | - | R |
| | SALLIQUELÓ | 67 | 8 | - | - | - | - | 100 | - | - | - | A/R |
| | TANDIL | 34 | 3 | - | - | - | - | 100 | - | - | - | E/A |
| | TRES ARROYOS | - | - | - | - | - | - | - | - | - | - | - |
| 25 DE MAYO | 10 | 90 | - | - | - | - | 100 | - | - | - | A | |
| CÓRDOBA | LABOULAYE | 10 | 90 | - | - | - | 7 | 79 | 9 | 5 | - | A/R |
| | MARCOS JUÁREZ | - | 100 | - | - | - | - | 100 | - | - | - | A/R |
| | RÍO CUARTO | 15 | 85 | - | - | - | - | 100 | - | - | - | A |
| | SAN FRANCISCO | - | 100 | - | - | - | 7 | 71 | 22 | - | - | A/R |
| | VILLA MARÍA | 18 | 82 | - | - | - | - | 100 | - | - | - | A/R/PS |
| ENTRE RÍOS | PARANÁ | 2 | 98 | - | - | - | - | 100 | - | - | - | A |
| | ROSARIO DEL TALA | 8 | 92 | - | - | - | 20 | 70 | 10 | - | - | A |
| LA PAMPA | GENERAL PICO | 30 | 70 | - | - | - | - | 100 | - | - | - | A |
| | SANTA ROSA | 50 | 50 | - | - | - | - | 100 | - | - | - | A/R |
| SANTA FE | AVELLANEDA | - | 100 | - | - | - | - | 46 | 38 | 16 | - | A/R/PS/S |
| | CAÑADA de GÓMEZ | - | 100 | - | - | - | 100 | - | - | - | - | A |
| | CASILDA | - | 100 | - | - | - | 20 | 80 | - | - | - | A |
| | RAFAELA | - | 100 | - | - | - | - | 100 | - | - | - | A |
| | VENADO TUERTO | - | 100 | - | - | - | - | 100 | - | - | - | A |
| CATAMARCA | CATAMARCA | - | 100 | - | - | - | - | 100 | - | - | - | R |
| CORRIENTES | CORRIENTES | - | 100 | - | - | - | - | 100 | - | - | - | A/S |
| CHACO | CHARATA | - | - | - | - | - | - | - | - | - | - | - |
| | ROQUE SÁENZ PEÑA | - | 100 | - | - | - | - | 60 | 40 | - | - | A/R |
| FORMOSA | FORMOSA | - | - | - | - | - | - | - | - | - | - | |
| JUJUY | JUJUY | - | 50 | 50 | - | - | - | 34 | 66 | - | - | R |
| MISIONES | POSADAS | - | - | - | - | - | - | - | - | - | - | - |
| SALTA | SALTA | - | 100 | - | - | - | - | 97 | 3 | - | - | A/R |
| SAN LUIS | SAN LUIS | - | 100 | - | - | - | - | 100 | - | - | - | A/R |
| SANTIAGO DEL ESTERO | SANTIAGO DEL ESTERO | - | 100 | - | - | - | - | 100 | - | - | - | A/R |
| | QUIMILÍ | - | 100 | - | - | - | - | 100 | - | - | - | A/R |
| TUCUMÁN | TUCUMÁN | - | 100 | - | - | - | - | 100 | - | - | - | A/R |

Las cifras expresan porcentaje de la superficie del área sembrada.

Estado general: MB: Muy Bueno, B: Bueno, R: Regular, M: Malo.

Humedad: A: Adecuada, R: Regular, E: Exceso, I: Inundación, PS: Principio de Sequía, S: Sequía.

Estadio Fenológico: E: Emergencia; C: Crecimiento; F: Floración; L: Llenado; M: Madurez

(*) La sumatoria puede ser inferior a 100, correspondiendo la diferencia a siembras aún sin emerger.

Secretaría de Agricultura,
Ganadería y Pesca



Ministerio de Economía
Argentina